

PROGRAMA NACIONAL DE ABASTECIMENTO DE ÁGUA E SANEAMENTO RURAL (PRONASAR)



ESTUDO DE BASE SOBRE A SITUAÇÃO DE ABASTECIMENTO DE ÁGUA E SANEAMENTO RURAL

Relatório sobre a capacidade institucional do Distrito de Mocimboa da Praia

Provincia de Cabo Delgado

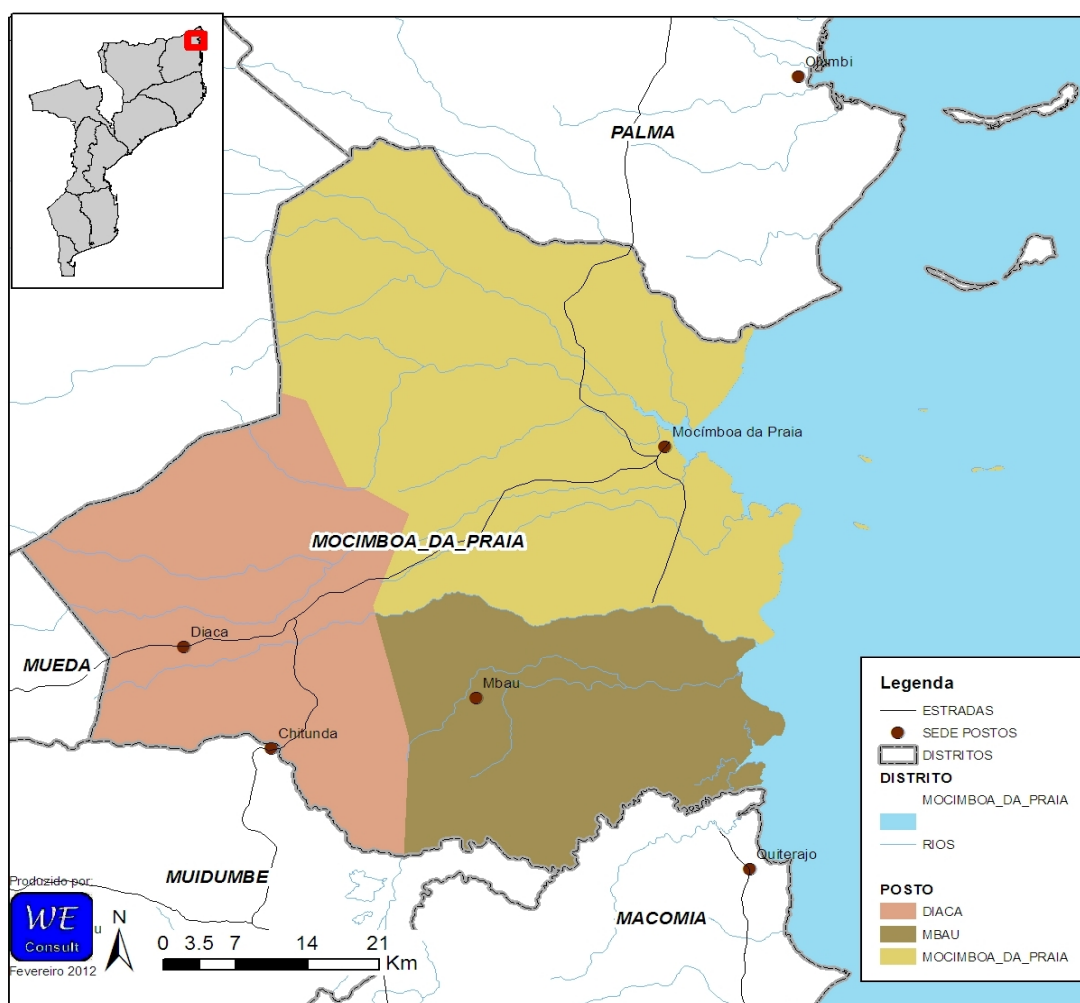

Março 2012

Geral	Página
1 Indicadores de Ouro	4
2 Introdução	4
3 Dados Demográficos e Físicos	4
Fontes de água	
4 Estado das fontes	5
5 Pequenos sistemas de abastecimento de água	6
6 Cobertura	6
Instituições	
7 Escolas	7
8 Unidades de Saúde	7
Recursos	
9 Recursos humanos	8
10 Serviços existentes ao nível do Distrito	9
11 Serviços disponíveis dentro SDPI	9
Monitoria e Avaliação	
12 Diferenças nos dados dos modelos	10
13 Registos	11
14 Auto-Avaliação da Capacidade do Distrito	11
Outras informações	
15 Zonas de risco Hidrogeológico	12
16 Contactos do Distrito	12
Abreviações	
AASR	Abastecimento de Água e Saneamento Rural
CE	Condutividade Eléctrica
CLTS	Community Led Total Sanitation (<i>SANTOLIC</i> .)
DAS	Departamento de Água e Saneamento
DNA	Direcção Nacional das Águas
DPOPH	Direcção Provincial das Obras Públicas e Habitação
FUNAE	Fundos
GIS	Sistema de Informação Geográfico
GPS	Global Position System (sistema Global para Posicionamento)
INE	Instituto Nacional de Estatística
LIFECA	Livre de feccalismo a Céu Aberto
ODF	Open Defecation Free (<i>LIFECA</i>)
ONG	Organização Não Governamental
PA	Posto Administrativo
PEC	Promoção & Educação Comunitário
PEDD	Plano Económico de Desenvolvimento Distrital
PESOD	Plano Económico, Social e Orçamento Distrital
PSAA	Pequenos Sistemas de Abastecimento de Água
SDPI	Serviços Distritais Planificação e Infra-estruturas
SIG	Sistemas de Informação Geográfico
SINAS	Sistema de Informação Nacional de Água e Saneamento

Gerido pelo: Gabinete de Planificação e Controlo

Direcção Nacional de Água

Rua da Imprensa 162

Cidade de Maputo



Relatório e análise: WE Consult, Consultores em Água subterrânea e Ambiente

Avenida Kwame Nkrumah, 1013 1º direito

tel/fax: 21-417377; 82-4208200

E-mail: mozambique@we-consult.info

C.P 3248, Maputo, www.we-consult.info



Em consórcio com: MÉTIER, Consultoria e Desenvolvimento, Lda

C.P. 2188, Maputo Moçambique,

E-mail: metier@tvcabo.co.mz

Fax: +258 21498364 Tel: +258 21493506

www.metier.co.mz



Sumário Executivo

Em relação as infra-estruturas de água e saneamento existentes no Distrito de Mocimboa da Praia a informação recolhida pela equipe do estudo mostra que existem 223 fontes protegidas, das quais 52% são furos. Neste momento, 93.9% das fontes estão em funcionamento, excluindo 10 fontes que são consideradas abandonadas.

Estima-se que cerca de 100000 pessoas na zona rural são abastecidas por fontes dispersas, representando 100% da população do Distrito.

SDPI não teve informação sobre as PSAA (Pequenos Sistemas de Abastecimento de Água).

Foi reportado que existiam 45 Comitês de água no Distrito no momento do estudo. A informação sobre o rácio do género nestes comités é incompleto, mas a informação disponível mostra que 53.9% dos membros são homens e 46.1% são mulheres. 18 Comitês são conhecidos para ser chefeados por mulheres.

As actividades de água e saneamento realizados em Mocimboa da Praia nos últimos cinco anos incluem intervenções em curso de projectos:

Anadark	Idpp	Fh	Mca
---------	------	----	-----

Pelo menos existem no Distrito 2 mecânicos treinados para apoio na reparação de bombas conhecidos pela SDPI.

No que respeita aos recursos humanos, o SDPI tem 18 posições aprovadas, dos quais 7 tinham sido ocupados no momento do estudo. Dos 18 funcionários da SDPI, 1 trabalham em actividades relacionadas a água e saneamento.

Em relação ao apoio na manutenção das fontes, existem no Distrito mecanismos para fornecimento de peças sobressalentes para bombas manuais. O SDPI está capacitado para reparar as bombas manuais do tipo Afridev.

O SDPI tem nenhum veículo, nenhuma motorizada e nenhum computador para o uso próprio.

De acordo com a auto-avaliação da capacidade do Distrito, as prioridades a curto prazo para melhorar a capacidade do SDPI para planear, gerir e monitorar as actividades de água e saneamento incluem as seguintes:

- Transporte para os técnicos
- Computadores e outros equipamentos
- Formação dos técnicos

Relatório do Distrito Mocimboa da Praia

1	Indicadores de Ouro	Distrito	Média Província
1	Fontes de água em boas condições de funcionamento (%)	94%	57%
2.1	Nº de fontes de água planificadas para a construção neste ano (2011)	89.6	11
2.2	Nº de fontes de água construídas neste ano (2011)	7	6
2.3	Nº de fontes de água planificadas para reabilitação neste ano (2011)	3	11
2.4	Nº de fontes de água reabilitadas neste ano (2011)	Não sabe	2
3.1	Nº PSAAs novos (em pleno funcionamento)	0	1
3.2	Nº PSAAs Reabilitados (em pleno funcionamento)	1	0
4.1	Nº de escolas com fontes melhoradas de água	11	7
4.2	Nº de escolas no Distrito	47	53
5	Nº de escolas com instalações sanitárias melhoradas	Não sabe	19
6	Comercialização de peças sobressalentes	Não	18%
7	Fundos disponíveis para melhorar o abastecimento de água no orçamento deste ano	0	
8	Fundos disponíveis para melhorar o saneamento no orçamento deste ano	0	
9	Orçamentação de todas as actividades (incluindo ONG) do AASR constantes no PESOD para este ano (2011)	Sim	0%
10	% dos fundos para AASR reportados no relatório de execução orçamental do distrito	0	

2	Introdução
----------	-------------------

Este relatório faz parte dum conjunto de 128 relatórios distritais preparados como parte do Estudo de Base PRONASAR solicitado pela DNA nos finais de 2011 e início de 2012. A informação que se segue foi recolhida junto dos funcionários do SDPI e representantes dos Postos Administrativos e das Localidades pela equipe do estudo da WE-Consult/Metier.

Este relatório reflete a informação fornecida pelo SDPI, Postos Administrativos e Localidades no momento da visita da equipe do estudo. A informação contida no relatório representa a situação actual da disponibilidade e acurácia da informação ao nível de SDPI e Posto Administrativo, isto é, a informação de base sobre água e saneamento no distrito.

A opção de resposta "Não Sabe" é considerada uma resposta válida e importante, uma vez que indica as lacunas de informação a serem ultrapassadas pelo SDPI para poderem melhorar a informação de base para planejar, gerir e monitorar a capacidade do distrito.

As secções que se seguem apresentam a informação recolhida pela equipe do estudo no momento da visita. Esta informação poderá ser lida isoladamente ou conjuntamente com outras fontes de informação. A análise profunda e comparação entre distritos da mesma província, bem como a comparação entre províncias serão apresentados no relatório final do estudo de base.

Trabalho feito pela equipa

Mês da visita:	Janeiro 2012
Nº de Postos Administrativos visitadas:	2 67%
Nº de Localidades visitadas:	5 71%
Nº pessoal contactado e treinado:	8

3	Dados Demográficos e Físicos
----------	-------------------------------------

Área do Distrito	5,800 km²
População Do Distrito (2007, INE)	92,022
População Do Distrito (2011, INE)	99,538
Taxa de crescimento 2007 para 2011	8%
População urbana no Distrito (2011, INE)	45,831 (46%)
População rural no Distrito (2011, INE)	53,706 (54%)
Densidade	17.16 Pessoas/km²

Distância da sede do Distrito à capital provincial	395 km
----------------------------------------------------	--------

Posto Administrativo	População segundo PA	Nº Localidades Urbanas	Nº Localidades Rurais	TOTAL Localidades
Mocimboa Da Praia	18,500	1	2	3
Díaca	11,000		2	2
Mbau	18,000		2	2
TOTAL	47,500	1	6	7

No distrito de Mocimboa da Praia existem 223 fontes protegidas, das quais 52% são furos. Neste momento, 93.9% das fontes estão em funcionamento, excluindo 10 fontes que são consideradas abandonadas.

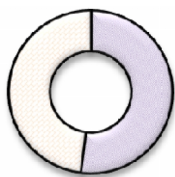

■ Furos
■ Poços
■ Nascentes

	Distrito		Provincia	
Furos	116	52%	1,020	59%
Poços	107	48%	697	40%
Nascentes	-	0%	11	1%
	223		1,728	

Nas tabelas na baixo, a taxa de funcionamento foi calculada excluindo as fontes abandonadas

Furos					
Posto Administrativo	Existentes	Operacionais	Inoperacionais	Abandonados	% operacional
MOCIMBOA DA PRAIA	57	50	7	2	91%
DIACA	39	37	2	1	97%
MBAU	20	18	2	2	100%
TOTAL DO DISTRITO	116	105	11	5	
	100%	95%	10%		

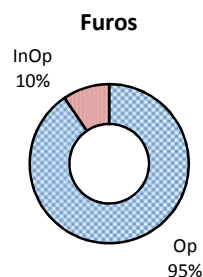

Poços					
Posto Administrativo	Existentes	Operacionais	Inoperacionais	Abandonados	% operacional
MOCIMBOA DA PRAIA	39	37	2	1	97%
DIACA	27	22	5	2	88%
MBAU	41	36	5	2	92%
TOTAL DO DISTRITO	107	95	12	5	
	100%	93%	12%		

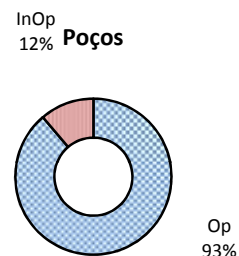

Nascentes					
Posto Administrativo	Existentes	Operacionais	Inoperacionais	Abandonadas	% operacional
MOCIMBOA DA PRAIA	0	0	0	0	
DIACA	0	0	0	0	
MBAU	0	0	0	0	
TOTAL DO DISTRITO	0	0	0	0	



Total					
Posto Administrativo	Existentes	Operacionais	Inoperacionais	Abandonadas	% operacional
MOCIMBOA DA PRAIA	96	87	9	3	94%
DIACA	66	59	7	3	94%
MBAU	61	54	7	4	95%
TOTAL DO DISTRITO	223	200	23	10	
	100%	94%	11%		

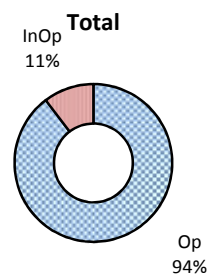

5	Pequenos sistemas de abastecimento de água
---	---------------------------------------------------

Número de PSAA's no distrito: SDPI não teve dados disponível

Posto Administrativo	Gestão	Tipo de captação	Ligações domésticos	Fontenarias Total	Fontenarias em funcionamento		População servida	Operacionalidade
Total do distrito			0	0	0		0	

Captação

	Distrito	Provincial	
Subterrâneo	0	6	75%
Superficial	0	2	25%
Sem dados		2	25%

Número de PSAA's na Provincia

10

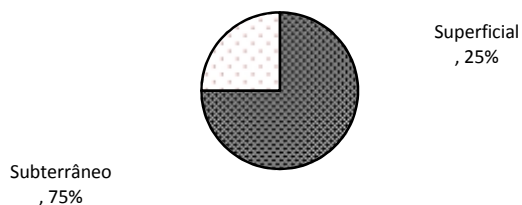
Captação dos sistemas nível Provincial**Funcionamento**

	Distrito	Provincial	
Operacional	0	3	38%
Parcial	0	1	13%
Inoperacional	0	4	50%
Sem dados	0	2	25%

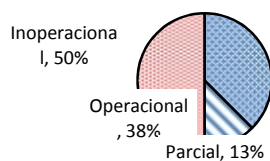
Funcionamento dos sistemas nível Provincial

6	Cobertura
---	------------------

Cobertura das fontes dispersas					
Distrito	Fontes dispersas Operacionais	Nº pessoas cada fonte	Nº pessoas servidas	População total	% servida
Mocimboa da Praia	200	500	100,000	99,538	100.0%

Cobertura das pequenas sistemas			
Distrito	Pessoas Servidas	População total	% servida
Mocimboa da Praia		99,538	0.0%

Cobertura Total					
Distrito	Servidas fontes dispersas	Servidas com PSAA	Total Nº pessoas servidas	População total	% servida
Mocimboa da Praia	100,000	-	100,000	99,538	100.0%



Relatório do Distrito Mocimboa da Praia

6 **Comités de água e saneamento**

Posto Administrativo	N° de Fontes	N° com Comité	% com Comité	% membros homens	% membros mulheres	N° de Comités Chefeados por mulheres
MOCIMBOA DA PRAIA	96	22	23%	36%	64%	8
DIACA	66	13	20%	63%	37%	6
MBAU	61	10	16%	67%	33%	4
TOTAL DO DISTRITO	223	45	20%	54%	46%	18

7 **Escolas**

Água					
Posto Administrativo	N° de Escolas	Escolas com furo	Escolas com poço	Escolas com PSAA	Percentagem com água seguro
MOCIMBOA DA PRAIA	24	3	2	0	21%
DIACA	13	3	1	0	31%
MBAU	10	2	0	0	20%
TOTAL DO DISTRITO	47	8	3	0	23%

Saneamento						
Posto Administrativo	N° de Escolas	Escolas com Latrina tradicional	Escolas com latrina tradicional melhorada	Escolas com latrina melhorada	Escolas com fossa séptica	Escolas com saneamento melhorada
MOCIMBOA DA PRAIA	24	173	100	77	8	100%
DIACA	13	26	7	7	4	100%
MBAU	10	10	6	6	2	100%
TOTAL DO DISTRITO	47	209	113	90	14	100%

8 **Unidades de Saúde**

Água					
Posto Administrativo	N° de Unidades	Unidades com furo	Unidades com poço	Unidades com PSAA	Percentagem com água seguro
MOCIMBOA DA PRAIA	6	3	4	1	100%
DIACA	1	1	0	0	100%
MBAU	1	1	0	0	100%
TOTAL DO DISTRITO	8	5	4	1	125%

Saneamento						
Posto Administrativo	N° de Escolas	Escolas com Latrina tradicional	Escolas com latrina tradicional melhorada	Escolas com latrina melhorada	Escolas com fossa séptica	Escolas com saneamento melhorada
MOCIMBOA DA PRAIA	6	4	3	12	10	100%
DIACA	1	2	2	2	4	100%
MBAU	1	2	1	2	4	100%
TOTAL DO DISTRITO	8	8	6	16	18	100%

Número actual de funcionários do SDPI (dados 2011)	Departamento					
	Total	Planeamento	Obras Públicas	Gestão Ambiental	Recursos Humanos	Outro
Técnico superior	0					
Técnico médio	4	1	2	0	1	0
Técnico básico	3	0	2	1	0	0
Ensino elementar	0	Sem Dados				
Número total	7	1	4	1	1	

Número de posições no organigrama aprovado	18
% de posições preenchidos	39%

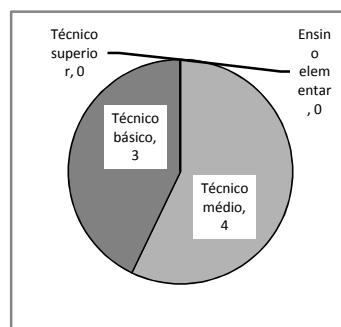

SDPI tem uma lista com as tarefas para todas as posições?	Sim
A lista inclui actividades relacionadas com água?	Sim
A lista inclui actividades relacionadas com saneamento?	Sim
SDPI tem uma lista de metas para abastecimento de água?	Sim
SDPI tem uma lista de metas para saneamento?	Não
Número de funcionários ligados a água a saneamento	1

Experiência do pessoal

Nº	Posição	Nível Educação	Anos SDPI	Anos Exp Prof
1	Outro	Ensino Elementar	99	Mais de 10 anos

Fontes inspeccionados pelo SDPI no mês anterior	19
Percentagem de fontes inspeccionados no mês anterior	9%

Visitas do pessoal de DPOPH-DAS ao SDPI nos últimos três meses:	2
Objectivos das visitas:	1 Formacao Dos Tecnicos E Chefes Dos Postos 2 Monitoria Das Fontes Da M.C.A

Visitas do pessoal do SDPI ao DPOPH-DAS nos últimos três meses:	12
Objectivos das visitas:	1 Dar Informacao Sobre Agua E Saneamento 2 3 4

Formação do pessoal que trabalham na área de água e saneamento

Tema	Ano	Duração (dias)	Nr. Pessoas	Entidade formadora
Supervisao De Agua E Percurmente	2009	5	1	DNA/PRONASAR
Gestao De Contratos E Formalidade De Agua	2010	15	1	DNA/PRONASAR
Sinas	2010	5	1	DNA/PRONASAR
Conservacao Das Fontes E Comites	2011	5	1	DNA/PRONASAR

Relatório do Distrito Mocimboa da Praia

10	Serviços existentes ao nível do Distrito
----	------------------------------------------

		Média Provincial
O distrito tem disponíveis os seguinte serviços:		
Vodacom	Não	47%
Mcel	Sim	93%
TDM	Sim	40%
Loja do internet	Sim	7%
Bomba de combustível	Sim	40%
Banco	Sim	13%
Banco ATM	Sim	20%
Alojamento básico	Sim	73%
Alojamento boa (ar condicionado etc)	Não	20%
Energia (electricidade)	24 sobre 24	
Água na sede	Alguns horas por dia	
A via de acesso é:	Terra batida, sempre acessível	

11	Serviços disponíveis dentro SDPI
----	----------------------------------

		Nº	% Provincial (sim)	% no país (sim)
Material disponível para a SDPI:	1 Veículo próprio	0	0%	18%
	2 Veículo compartilhado	1	13%	22%
	3 Motorizada própria	0	40%	60%
	4 Motorizada compartilhada	1	27%	28%
	5 Bicicleta	0	73%	6%
	6 Subsídio de combustível mensal (Mt)	416,000	0%	55%
	7 Armário de arquivo	3	80%	91%
	8 Computadores de mesa	1	60%	82%
	9 Computadores portátil/laptop	0	27%	36%
	10 Máquinas de escrever	0	20%	23%
	11 Aparelhos de GPS	0	33%	46%
	12 Medidor de condutividade eléctrica (CE)	0	13%	12%
	13 Kit de testagem de qualidade de água (bacteriológico)	0	7%	8%
Acesso a:	14 Impressora	Sim	100%	86%
	15 Fotocopiadora	Não	73%	47%
	16 Telefone Fixo	Não	40%	52%
	17 Fax	Não	13%	25%
	18 Telemóvel do serviço	Não	0%	6%
	19 E-mail	Não	20%	20%
	20 Internet	Não	13%	24%
	21 Rádio de comunicação	Sim	80%	44%

11	Apoio na Manutenção das Fontes
----	--------------------------------

Existem mecânicos de bombas manuais activos e competentes?	Sim
Número de mecânicos no distrito	2
Número de furos por mecânico	58
Existem fornecedores de peças sobressalentes de bombas manuais?	Sim
Percentagem de distritos com fornecedores de peças sobressalentes na província	20%
Percentagem de distritos com fornecedores de peças sobressalentes no país	38%
Distância da sede de distrito para o mais próximo fornecedor de peças sobressalentes	395 km
Distância média da sede de distrito para o mais próximo fornecedor de peças sobressalentes na província	262.1 km
Distância média da sede de distrito para o mais próximo fornecedor de peças sobressalentes no país	170.2 km
O SDPI tem stock de peças sobressalentes?	Não
O SDPI repara bombas?	Não

Posto Administrativo	Mecânicos no PA	Locais com Peças
MOCIMBOA DA PRAIA	0	0
DIACA	1	0
MBAU	1	0
TOTAL DO DISTRITO	2	0

SINAS (Sistema Nacional de água e Saneamento), desenvolveu modelos/fichas (Quelimane Agosto 2010) para serem usados nos diferentes níveis Administrativos. No âmbito deste estudo de base estes modelos foram revistos e foi desenvolvido um novo modelo para o nível da Localidade. Os modelos agora incluíram os seguintes aspectos:

- Abastecimento de água (incluindo novas fontes e comités de água)
- Saneamento (incluindo escolas e postos de saúde)
- Pequenos sistemas

Os modelos estão organizados da seguinte forma:

Modelo 0: Localidade

Modelo I: Posto Administrativo

Modelo II: SDPI

Modelo III: DPOPH

Os dados do modelo 0 alimentam o modelo I,
os dados do modelo I alimentam modelo II, etc.

Neste tabela a baixo, está feita uma comparação entre os dados fornecidos pelo SDPI (Modelo II) e os dados do Posto Administrativo (Modelo I). O objectivo desta comparação é identificar a onde (em qual Posto) tem grandes diferenças e intervenções para alinhar os dados são necessários.

Posto Administrativo	Número total de fontes		
	Modelo II	Modelo I	
MOCIMBOA DA PRAIA	96		No PA são registados bastante menos fontes
DIACA	66	5	No PA são registados bastante menos fontes
MBAU	61	19	No PA são registados bastante menos fontes
TOTAL	223	24	No PA são registados bastante menos fontes

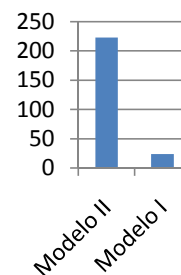

O indicador mais básico para o sector é o número das fontes existentes. Nesta secção está analisado quantas Localidades e Postos não tem conhecimentos nada sobre este indicador.

Modelo I Posto Administrativo

Através do PA são recolhido dados sobre as Localidades

Total	Não encontrado
7	1 14%

Das 6 Localidades encontradas,

4	67%
2	33%

Não tem informação sobre número dos furos existentes.

Tem alguma informação sobre o número das fontes existentes

Modelo 0 Localidade

Nas Localidades que foram visitadas, foi recolhida informação sobre 17 comunidades

0	0%
17	100%

Não sabe nada sobre número dos furos existentes.

Tem alguma informação sobre o número das fontes existentes

Relatório do Distrito Mocimboa da Praia

13	Registos
----	----------

Indicador	Existe	% Provincial	% No Pais
Inventário/mapas de fontes de abastecimento de água	Não	33%	48%
Base de dados actualizada de água	Sim	53%	66%
Formato de base de dados	Não Sabe		
Periodicidade de actualização de base de dados	Não Sabe		
Principais apoios para estabelecer a base de dados	Não Sabe		
Dados técnicos dos furos realizados/construídos nos últimos 3 anos	Não	33%	51%
Dados actualizados (12 meses) sobre qualidade de água	Não	13%	32%
Formulários de monitoramento de fontes de água e PSAA's preenchidos	Sim	40%	38%
Informações sobre comités de água	Não	33%	55%
Fichas para a candidatura das comunidades à LIFECA/ODF	Não	7%	23%
Informações sobre mecânicos da bomba manuais/artesãos	Não	60%	69%
Informação sobre construção de latrinas nos últimos 3 anos	Sim	73%	66%
Informação sobre latrinas institucionais construídas nos últimos 3 anos	Sim	93%	68%
Relatórios escritos/comentários recebido pelo DPOPH-DAS	Sim	67%	47%
Numeração/Codificação utilizada para as fontes de água?	Sim	60%	55%

O SDPI esteve envolvido na preparação do último PESOD
Solicit. A Fornecer Informacao , Partc. Em Reunioes E Discucoes E Adm. Di

O SDPI esteve envolvido na preparação do último PEDD
Solicitado a fornecer informacao, Participando em reunioes e discussoes, Preparar planos e orçamentos

Todas as actividades estão incluídas nos actuais PEDD.
Todas as actividades estão incluídas nos actuais PESOD.
Todas as actividades estão incluídas nos relatórios de progresso mensais/trimestrais.
Todas as actividades estão incluídas no relatório de execução orçamental/balanço PESOD.

Actividades de água e saneamento no distrito

O Distrito tinha 0 programas ou projectos de água e saneamento no distrito nos últimos 5 anos.

Nº	Nome	Financiador	Ano ¹	Montante	Resultados			
					Fontes novas	Fontes reabilitadas	ODF	Latrinas novas
1	ANADARK	AMERICANOS	2008	Não sabe	5	0	0	0
2	IDPP	BAD	2011*	Não sabe	0	5	0	0
3	FH	USAID	2011*	Não sabe	30	0	0	20
4	MCA	GOVERNO AMERICAN	2011*	Não sabe	9	0	0	0
5								
6								
7								

¹ 2011* = em curso

O SDPI realiza (realizou nos últimos 3 anos) actividades de PEC.

As actividades de PEC incluía o PEC Zonal

O SDPI realiza (realizou nos últimos 3 anos) actividades visando a promoção do saneamento.

As actividades de promoção do saneamento incluía o SANTOLIC (CLTS).

14	Auto-Avaliação da Capacidade do Distrito
----	------------------------------------------

Temas prioritários para melhorar a capacidade do SDPI (segundo o SDPI)

Prioridade a médio prazo

- 1 Transporte para os técnicos
- 2 Computadores e outros equipamentos
- 3 Formação dos técnicos
- 4

Prioridade a longo prazo

- 1 Construção de edificio próprio SDPI
- 2 Aumentar a quantidade de fontes
- 3
- 4

15	Zonas de risco Hidrogeológico
----	--------------------------------------

O SDPI indicou, baseado na experiência adquirida, quais são os problemas hidrogeológicos na zona. Os valores indicados devem ser considerados como indicativos.

Classificações segundo SDPI				
Posto Administrativo	Profundidades normais dos furos	Taxa de sucesso para abrir furos com água	Qualidade de água (salinidade)	Possibilidade para abrir poços
Mocimboa Da Praia Sede	25-50m	80-95%	As veses fontes salobras	60-80%
Diaça	>75m	80-95%	As veses fontes salobras	<60%
Mbau	>75m	60-80%	Muitos fontes salobras	<60%

16	Contactos do Distrito
----	------------------------------

Contactos do SDPI:

Nome	Função	Número
Cano Amure Silamo	Director	82-4073954

Contactos dos Postos Administrativos:

Posto	Nome	Número
Sede Quelimane	Santo Pangelo Dalepa	0
Diaça	Maria Rosa Merua	82-3893597
Mbau	Vicente Inácio M.Mpula	82-0385497

Contactos das Localidades:

Localidade	Nome	Número
Diaça - sede	Maria Rosa Merua	82-3893597
N'ngango	Alima Ussene	82-6575786
Mbau - sede	Vicente Inácio Mpula	82-0385497
Marere	Macassar Latifo	82-8630823
Quelimane	Santo Pangela Dalopa	